東京文化タイムス

發行所　學園東京文化タイムス社
東京都中野區本町通六丁目223
電話(38)1822
發行人　森本武也
印刷所　株式會社共榮社
杉並區堀ノ内2ノ612
電話中野(38)2755

復刊のことば

學長　森本靜子

皆様に親しまれていました「經專タイムス」は色々の事情のため永らく休刊しておりましたが、今度各方面のおすゝめで、「東京文化タイムス」として、復刊第一號を發刊する運びになりましたことをうれしく思います。

このタイムスは、本學園の學生、生徒は勿論、現舊教職員、父兄、同窓生、財團評議員その他この學園の成長について、いつも深い關心を持っていて下さる方々に、學園現在の實際の活動狀態をお知らせして更によい御指導を得、堅實なあゆみを續け、我國女子教育本來の目的が達成できるよう念願して發行するものであります。

昭和三年設立の東京女子經濟專門學校は本年四月東京文化短期大學（家政科）に昇格しまして、來年三月專門學校の最終學年が卒業すると、完全に短大に移行することになります。

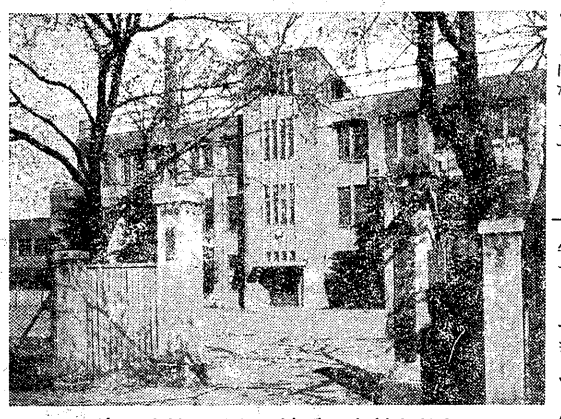

新渡戸記念館を望む　寫眞は校門より

現在はその下に高等學校、中學校、小學校、幼稚園の各部が各その組織のもとに運營され、一貫した教育が實施されております。

殘てこのタイムスには、それらに關する記事が記載されますので、その內容、程度は種々さまゞになると思います。この大世帶には三つの幼兒から二十才までの嬢達、それに父母、祖父母格の先生方をいれると、正に立派な一大家族を構成しています。この大家族の樂しい夕食後の一時、一家團欒打ちとけた雰圍氣で、家族のめいゞが、思い思いに語り出す有のまゝの感想、希望、計畫など、誠に樂しい肩のはらない家族會のような感じのものにこのタイムスがなること希うのであります。

こうしてこの大家族員はみんな心が通じあい、初代校長新渡戸稻造先生や、先代森本厚吉校長の遺訓をよく守って、つぎゝゝと傳えてゆかなければならない責務があると思います。多くの遺された教訓の中で、特に忘れないでこの文化學園全體の教育方針の一つとしてつき進めなければならないことは、敬虔な魂を培うことゝ、明るい品性をつくり上げることであります。

敬虔な魂は人間以上の力の存在を信ずることにより培われ、明るい品性の養成とともにこの學園では、幼稚園の赤組（滿三才）から既に始められております。

明るい氣持というのは、いつもニコゝしてお互に親切であること、スポーツ精神のように、さつぱりした公平な氣持、卽ち相手が勝つた時は實力で勝つたのだから自分よりは偉い、偉いと思つたら、心の底から素直に「偉いなア」と言いう心であります。同じほめるにも厭味たつぷりに言うのでは、言葉は明るいが心が暗いから、いやな感じを人に與えます。先ず氣分を明るくして勝つた人のために、わがことのように喜んで上げられる位大きな心を持たなくてはなりません。明るい品性はこうしてだんゞ培われてゆき、男も女も人物が次第に大きくなつてゆくのです。この學園で養いたいのはこの心であります。

暗い氣持というのは、人を妬むような心、人がよい着物を着ていると羨しくなる、學問がよくできたり、先生からほめられたりすると、けちをつけたり惡く言いたくなる、つまり人のようなかれを嫌うというような誠によくない心をいうのであります。お互に憎んだり、恨んだり、いつも不平をダラゞゝいうようなことは、性格を暗くします。何か言いたいことがあつたら、先生のところへ來て、正直に「こういうことはこういう風にして頂けませんか」「あのことはこうした方がもつといゝと思いますがどうでしょう」という風にお願いしてみることは何も惡くないが、少數のものの考を貫こうとして、かげでコソゝゝするような暗い行動は、この學校の傳統を傷けるものであることを、みんな日頃からよくゝゝ心得ておかなければなりません。

明るい氣持は、美しいや さしい靡と、おだやかなまなざしに、よく現われるもので、文化學園の生徒は、何となく一目見ても違う、身振りといい、物の言い方といゝさつぱりして朗かで、誠にお行儀がよい。あゝいう娘さんを、うちの會社に、うちの家庭に、迎えいれたら、どんなにあたりが明るく幸福になるだろう、といううようになつたら、みなさん嬉しいではありませんか。

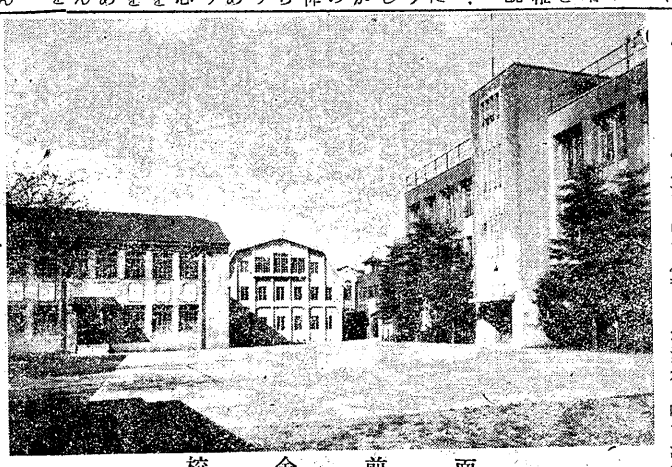

校舍前面

小學校一巡

小學校主事　鈴木光雄

一粒の芥種が園に播かれ水注がれ、やがては空飛ぶ鳥も憩いを求める樹に育ち行くように、全き恩寵の中に育まれた本校も、早や三年の才月を送ろうとしております。私の腦裏には鮮かな映像となつて回想の數々が、盡きない想いが致します。今日、新校舍を與えられるに至つた過程を、勞苦を共にして來たすべての人と共に喜び、感謝して止みません。

たゆみなく成長して行く子供達の愛らしい姿を見つめる時、一方嚴しい世相のとががこの純心な子供達を好餌のように飢もうとしている現實の危機を訴えねばなりません。この危機より救うものは、子供を知るすべての人の、いかなる社會的、經濟的、環境條件を超えたところの唯一の事柄である。

健やかに、おおらかに、世の波風にめげずくじけず、育ち行く子供達の前途を思い、只管祝福あれと切に祈るところに私共に與えられる恩惠がある。

○

三年生でありながら、同じ學級の性格を表わしていて、水田あるいは畑を作れる土地という意味で、それはして、向う側に出ると大變圖變的にうんと手を加えて、できるだけの收穫を得く續く。ユータ、ワイオミングの大部分これだ。褐色に枯れた雜草がポサゝゝと叢をなしているが、砂がそれを掩つているために、間違つて踏み込むと、馬でも人でもズブゝゝと沈んでしまう。ところがこのような地方でも、雜草が比較的よく繁つている所は、皆牧場に利用される。地平線まで續く大平原に、牛や羊が放牧してあり、それを乘馬のカオボーイが追いかけている。人間の食べられない雜草を以て家畜を飼い、人體榮養の重要な要素（動物性蛋白質）を得る原則が實行されている。日本は山國で農耕地とは決されない難問題だろう。數十哩、あるいは二、三百哩、馬で走らなければ町に着かないような荒原に、散在する牧夫の醫療は誰がするか、難問題である。

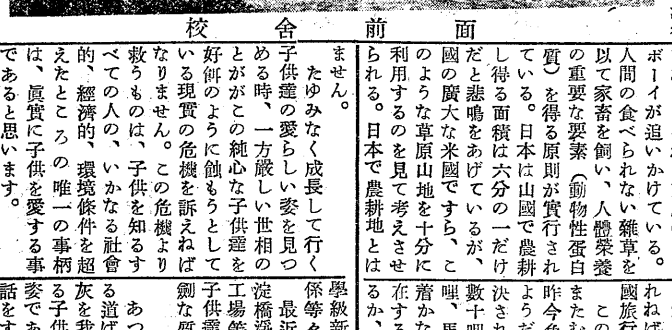

水の味

高校主事　鈴木幸一

生物體の構成と生存に重要な水は熱の變化によつて固體液體氣體の三態に變化する。自然の環境も山水の美や四季の風物も皆この水に緣故が深い。理科の學習では蒸溜水は無色無味無臭で攝氏四度の時一立方糎の重さは一瓦、最大密度の比重は一となつている。人の生活に必要な色々の基準がこの水を基として定められ熱を要して體積は著しく膨脹する。固體になつたり氣體になつたりその度每に多量の熱量の放出や吸收をして三態に容易に變化するものが水以外にあるであろうか。千數百倍に膨脹する水蒸氣の偉大な壓力、平常は溶解させる度量、協調性、慈愛溢るゝ溫湯の感覺等、今こそ眞に水の持つ味をよく味わつて生活處世の伴侶とすべきである。夏の朝の露の一滴もこの味を持つ水の一分子である。希望に燃える若い人には水の味をよく知つて人生々活の座右とされんことを。

水の味は人によつても反省悔悟によつて水の如く改めるべきである。

水の味は水の性質より出れ人も又人の性質卽ち人間味を持つ。人の味も水の味と同じで常には平凡に靜かに落付と思考の心を呼び、雪强い蒸氣力を必要とする。行動後の反省や計畫には固體の氷の様な堅さが望ましい。夏の水は人にうるおいの念を起させ、秋の冷たい水は液體の狀態を保ち、時には〇カロリーの融解熱を要する。人間の心の用意も嚴格の中に親愛のやさしさをと水は人に無言の中に教えている。戰後種々の思想は交々人の生活と環境を脅し生活苦は增大しているが、その支那の方や、海の方から大勢の雲さんがお引越して來ることがあるのよ」空と先生の顏を見ていた子供が「あ、先生さつきの雲さんどこかへ見えなくなつてしまいましたよ」子供たちは見える方へ走りながら、「いた／＼あんなにちつちやくなつちやつた」「どつちに走つてるかしら？」「あつち、あつち」と皆で雲の動く姿をおいながらかけ出して行きました。自由遊びの一時を子供と先生はこんなにして過すこともあります。終り

アメリカを覗く

醫者の眼から

財團理事長　醫學博士　橋本寬敏

十月三日の朝、鏡のような桑港灣を渡つてオークランドから汽車に乘つたが、冷房裝置も行き屆き豪奢なものだ。シラ●ネバダの山路にかゝると常綠樹が鬱蒼と繁り、清流岩を噛む溪谷には青い霞がたなびき、美しい景色だ。しかし徐を越して、向う側に出ると大變圖變的にうんと手を加えて、できるだけの收穫を得く續く。ユータ、ワイオミングの大部分これだ。褐色に枯れた雜草がポサゝゝと叢をなしているが、砂がそれを掩つているために、間違つて踏み込むと、馬でも人でもズブゝゝと沈んでしまう。ところがこのような地方でも、雜草が比較的よく繁つている所は、皆牧場に利用される。地平線まで續く大平原に、牛や羊が放牧してあり、それを乘馬のカオボーイが追いかけている。人間の食べられない雜草を以て家畜を飼い、人體榮養の重要な要素（動物性蛋白質）を得る原則が實行されている。日本は山國で農耕地とは決されない難問題だろう。數十哩、あるいは二、三百哩、馬で走らなければ町に着かないような荒原に、散在する牧夫の醫療は誰がするか、難問題である。

『雲と子供と先生』

幼稚園主事　柳葉光子

「さうれ、チンゝゝわいたお湯のところから、けむりの様なものが出て來るでせう？ゆげさんて云うのよ」「手をするとお水がつくよ」

「さうねー」「カンゝゝ照つたお日様が、土や、海や、森や野原をみんな照らした時にね、ゆげが出るよ、すいじようきと云ふ名前のゆげさんが、それがゆりゝゝ空へのぼつていつて、空の上のお空の冷たい空氣さんにあつとおどろいてよ、すいじようきとよりあうのよ、空中であつちへよつたり、こつちへよつたりして雲になるんですつて、おとなりの支那の方や、海の方から大勢の雲さんがお引越して來ることがあるのよ」空と先生の顏を見ていた子供が「あ、先生さつきの雲さんどこかへ見えなくなつてしまいましたよ」子供たちは見える方へ走りながら、「いた／＼あんなにちつちやくなつちやつた」「どつちに走つてるかしら？」「あつち、あつち」と皆で雲の動く姿をおいながらかけ出して行きました。自由遊びの一時を子供と先生はこんなにして過すこともあります。終り

運動會回顧錄

秋季運動會は恒例に依つて學園綜合で行われました。當日の模樣を紙面の許す限り回顧して見よう。この運動會をもよおすに當り學園關係者の絶大な御援助の下に準備が進められました。前年に較べて演技種目が多く豫行演習でもまだ練習不足の種目も多く、二、三日先に控えた當日が危ぶまれた。而し最後の追込みに全職員協力して愈々會の前日に迫つた。が過日來の好天氣は夕方より雨模樣となり折角の氣持をいだゝせた。夜になつても止まず待望の當日は早朝家を出て登校したがやはり小雨が止んだり降つたりだつた。役員の各先生、生徒の姿が見えなかつたが狹い校庭は數千名の觀覽者と演技者で埋まつた。競技は中學二年の徒競走より始まつたがトラックのコーナーは滑り、轉ぶ生徒が續出した。演技が進むにつれて天候も回復し演技熱は高まつて來た、中高の種目の間に幼、小の可憐な兒童の遊戲が觀衆をほゝえませました。本年は始めて假裝行列が入り觀衆を喜ばせた。この樣にして普段の練習が一日の會に於いて披露され午後四時三〇分終了。幼稚園から大學に到る一貫教育實現の第一步として、現在の短大校舍新渡戶記念館に山下俊郎生先を園長に御依賴して幼稚園を設けたのである。女學生たちはかわいゝ弟や妹ができたので大喜びをした。又、後援會台をお願いして新渡戶記念館東側の强制疎開跡を購入していたゞいて現在の東面運動場を作つた。

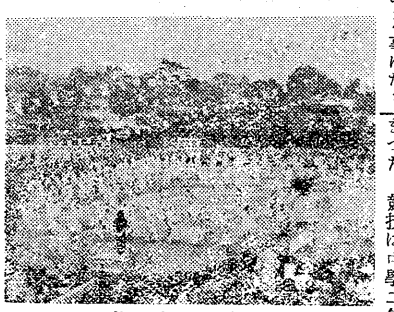

文化おどり（高校）

ンデイションは最良とは云えなかつたが狹い校庭は數千名の觀覽者と演技者で埋まつた。競技は中學二年の徒競走より始まつたがトラックのコーナーは滑り、轉ぶ生徒が續出した。演技が進むにつれて天候も回復し演技熱は高まつて來た、中高の種目の間に幼、小の可憐な兒童の遊戲が觀衆をほゝえませました。本年は始めて假裝行列が入り觀衆を喜ばせた。この樣にして普段の練習が一日の會に於いて披露され午後四時三〇分終了。幼稚園から大學に到る一貫教育實現の第一步として、現在の短大校舍新渡戶記念館に山下俊郎生先を園長に御依賴して幼稚園を設けたのである。女學生たちはかわいゝ弟や妹ができたので大喜びをした。又、後援會台をお願いして新渡戶記念館東側の强制疎開跡を購入していたゞいて現在の東面運動場を作つた。

學園展望

理事　森本武也

昭和二十二年　一貫教育の第二次計畫として小學校を學生、生徒に閱覽し得る用意を整えた。

昭和二十四年　矢崎酉之助氏により短期大學用校舍（八教室等）を構築した。又父兄のみを株主とする文化商業株が父兄の手によつて創立された。斯界に手腕ある父兄の不撓不屈の努力によつて業績大いに上つて二十四年度以降毎年財政的援助を受けることになつた。本年九月理事長橋本博士は渡米視察され、教育上貴重な資料を携えて十二月歸朝。又音樂擔當の萩谷納いものとされている。本研究所は十一月から研究部門の他に教育相談部門を開設し、學內ばかりではなく、ひろく一般の幼兒、學童、青少年の相談にあたつている。現在は、子供を「附屬」や私立小學校に入學させるため知能の程度を心配して知能檢査を求める相談が最も多いが、更に家庭における特殊性格の子の導き方や學業成績向上と方法に關する相談も少くない。

相談日は目下每週水曜の午後、檢査は月曜や金曜にも行つている。擔當者は竹田、近藤兩教授と濱田助手で、山下俊郎先生に顧問をお願いしている。料金は、教育相談、知能檢査各五〇圓學內二割引。又、出張集團檢査も行つている。

（教授竹田俊雄）

昭和二十二年　一貫教育の第二次計畫として小學校を學生、生徒に閱覽し得る用意を整えた。

昭和二十四年　矢崎酉之助氏により短期大學用校舍（八教室等）を構築した。又父兄のみを株主とする文化商業株が父兄の手によつて創立された。斯界に手腕ある父兄の不撓不屈の努力によつて業績大いに上つて二十四年度以降毎年財政的援助を受けることになつた。本年九月理事長橋本博士は渡米視察され、教育上貴重な資料を携えて十二月歸朝。又音樂擔當の萩谷納いものとされている。本研究所は十一月から研究部門

昭和二十二年　一貫教育の第二次計畫として小學校を學生、生徒に閱覽し得る用意を整えた。

昭和二十四年　矢崎酉之助氏により短期大學用校舍（八教室等）を構築した。又父兄のみを株主とする文化商業株が父兄の手によつて創立された。斯界に手腕ある父兄の不撓不屈の努力によつて業績大いに上つて二十四年度以降毎年財政的援助を受けることになつた。本年九月理事長橋本博士は渡米視察され、教育上貴重な資料を携えて十二月歸朝。又音樂擔當の萩谷納いものとされている。本研究所は十一月から研究部門

昭和二十二年　一貫教育の第二次計畫として小學校を學生、生徒に閱覽し得る用意を整えた。

昭和二十四年　矢崎酉之助氏により短期大學用校舍（八教室等）を構築した。又父兄のみを株主とする文化商業株が父兄の手によつて創立された。斯界に手腕ある父兄の不撓不屈の努力によつて業績大いに上つて二十四年度以降毎年財政的援助を受けることになつた。本年九月理事長橋本博士は渡米視察され、教育上貴重な資料を携えて十二月歸朝。又音樂擔當の萩谷納いものとされている。本研究所は十一月から研究部門

藝術の會

秋も酣の十一月十八、九日恒例の藝術の會が講堂に於て催された。今年は幼稚園小學中學高校合併で非常に賑かなプログラムとなつた殊に多田、桃井第五、桃岡第三、上高田の各小學校より特別出演として參加を得た事は喜ばしい事である今年は秋の行事が多く運動會終了後一ヶ月にも足りない日數だつた爲非常に無理があり殊に演劇の方などは授業を潰さない方針で每日放課後から火の出る樣な猛練習を續けた爲病人や故障が次々と出るさわぎ。高校は「ベニスの商人」中學は「青い鳥」何れも大物な照明等各係の大努力により綜合藝術は二本共非常な好評を得たので各係共苦しみを一掃して大きな喜びに替る事が出來た。

小學校の劇「樫ノ木ぢいさん」とオーケストラ、幼稚園の遊戲何れも涙ぐましくやとほゝえまれる美しいものであつた。

二十三日は中●高のクリスマス。校友會主催で各クラスから、獨唱、劇、三味線等もちよつて、多彩にくり廣げられた。

「青い鳥」　中學

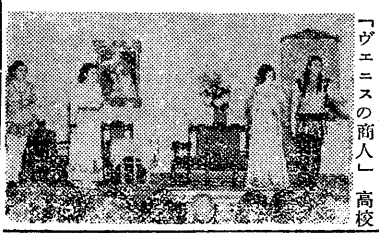

「ヴエニスの商人」　高校

クリスマスの集い

秋も酣の十一月十八、九日恒例の藝術の會が講堂に於て催された。今年は幼稚園小學中學高校合併で非常に賑かなプログラムとなつた殊に多田、桃井第五、桃岡第三、上高田の各小學校より特別出演として參加を得た事は喜ばしい事である今年は秋の行事が多く運動會終了後一ヶ月にも足りない日數だつた爲非常に無理があり殊に演劇の方などは授業を潰さない方針で每日放課後から火の出る樣な猛練習を續けた爲病人や故障が次々と出るさわぎ。高校は「ベニスの商人」中學は「青い鳥」何れも大物な照明等各係の大努力により綜合藝術は二本共非常な好評を得たので各係共苦しみを一掃して大きな喜びに替る事が出來た。

小學校の劇「樫ノ木ぢいさん」とオーケストラ、幼稚園の遊戲何れも涙ぐましくやとほゝえまれる美しいものであつた。

二十三日は中●高のクリスマス。校友會主催で各クラスから、獨唱、劇、三味線等もちよつて、多彩にくり廣げられた。

クリスマスの集い

ひかにも日頃の先生方の敬虔な御苦心の程が偲ばれた。お歌やオーケストラ、それに合同劇「小天使」は殊に可愛らしかつた。最後に和氣あいゝのうちにプレゼント交換をして樂しい幼稚園では十二月十八日キリストの御降誕を祝つて、クリスマス●ツリーの美しく飾られたホールで母の會のお母樣方も一緒に禮拜祝會があつた。美しい奏樂に始まり、お祈り、さん部祝會に入つては、各クラスの劇、お遊戲、歌、ピアノ、ヴアイオリン、オーケストラにも成長して行くさまが見られた。全校合同の聖誕劇「ベツレヘムの星」は主の生れたまいし日もか半日を終つた。小學校のクリスマスは二十日に行われた。お母樣方も參加して「いと高き處には榮光、神にあれ、地には平和、主の悅び給う人にあれ」と祈りの中に禮拜が進められ、第二「クリスマス●キヤロル」や、英語劇「クリスマス●ストーリー」等は當日の異色で、ツリーの星もこの日を祝うかのようにゆらぎ、二十五年最後の行事は幕を閉ぢた。

會窓同

創立滿廿三年を迎え二千名の會員をもつ本校同窓會は、久し振りに去る十月廿九日總會を開いて、當初以來の會則を新時代に即應して改め、從來の評議員を幹事に改め、民主的運營にするため會長（校長）副會長各一名を設けることになりました。その後數回幹事會を開いて會發展の具體策について活潑な討議がなされ同窓會も漸く本格的活動の機運が芽ざして來ています。同窓會の發展は本校の發展であり本校の發展は同時に同窓會の發展であるとして同窓會がかく活動の機運を得たことは喜ばしいことで、幹事の達企畫と會員の眞劍な活動とはいよ〳〵その實をあげることと信じます。會報の發行も計畫していますから住所變更など お知らせ下さい。

（小宮）

若竹會

皆樣御機嫌いかがでいらつしやいますか。タイムス紙上をかりて最近の若竹だよりを二、三記します。

三月二十三日短大新校舍で新會員の歡迎會と幹事會を兼ねて樂しい一日を過しました。七月十七日共立講堂での藝能祭には多數會員の御協力を得盛會裡に終りました。十月七日の秋季運動會は會則變更、住所錄作成、運動會、藝術の會の招待について打合わせました。十月二十二日の運動會、十一月十八、九日の藝術會には會員の多數來校あちらこちらで賑かなこと。

會員の皆樣の中に、その後の消息が不明で連絡のとれない方が多數御座いますのでどし〳〵お便り下さるようお願い致します。

（武藤）

短期大學

募集人員
家政科一年八〇名
入學資格
(一)新制高校卒業者
(二)本學で右と同等以上の學力を有すると認めた者
出願手續
(一)入學願書(二)最終出身校の報告書(三)進學適性檢査表
出願期日
二月一日—三月二十三日
考査期日
三月二十四日午前九時
考査科目
(一)社會、理科、英語の中から二科目選擇(二)國語
發表期日
三月二十五日正午

學生生徒募集

（昭和二十六年度）

（入學案內は學園事務室にあるから申込まれたい）

中學校、高等學校

募集人員
(中)女子一五〇名
(高)女子一五〇名
出願手續
所定の願書と出身校の報告書
出願期日
二月一日—二月末日
考査期日
三月一日午前九時
考査科目
中學は面接、身體檢査
高校は、社會と國語は必修、理數、英の何れか一科目選擇して學科試驗を行う
發表期日
三月三日十時

小學校

募集人員
男女學令兒童四〇名
出願手續
所定の願書
出願期日
昭和二十五年十二月一日—翌一月三十一日
檢定期日
二月一日二日午前九時
檢定科目
簡單な知能テスト、身體檢査
發表
二月五日正午

幼稚園

募集人員
男女若干名
出願手續
所定の願書
出願期日
一月十日—二月末
檢定期日
三月一、二、三日九時
檢定科目
知能テスト、身體檢査
發表期日
四日九時

編集後記

ずぶの素人で如何にも紙面が少くどんなものができるかと心配したがどうにかまとまつたのも學期末御多忙中を執筆された先生方の御協力のためと感謝する。俳壇は文化商業專務吉岡氏を煩わした。次號は俳判にして三月發行の豫定で、文藝欄も增すつもりであるから編集委員の先生方を通じてどし〳〵投稿されたい。同窓會でも大いに利用されることを希望する。御投稿の向は二月中にお願いする。編集委員は細野靜子、横井瑛子、羽柴隆子、鈴木光雄である。

（S）

俳壇

吉岡富士堂選

秀逸

○綿入に綿入重ね母老いぬ　高二A　腰塚　壽子

○踏切に待つこと〳〵く冬の風　高一B　高橋　玲子

○初胡瓜めでつる兄の太き指　高一C　秋元　郁子

佳作

秋深くむらさきの籔は紫かくす　高二A　田中美知子

花一つもちて枯れたり秋の茄子　同　奥野八千代

夏の雲重なりしまゝ山へ去る　高一B　小森　裕子

地の底に虫一つ啼く夜寒かな　高一A　古澤　信子

しん〳〵と寒き夜空の星一つ　高二A　今井　弘子

活ける手にほひつつりぬ黃水仙　田部井保子

母とゐて餅やく宵や春近し　高一B　小栗百々子

秋雨も灯にほの白き夜となり　高一B　鈴木惠美子

ラケットを休めし時の風涼し　同　吉田　雅子

木枯しのやみたる空よ白き富士　城田八重子

人去りて焚火の煙り土に這ふ　高三B　横山　和枝

味噌の香のたゞよふ朝や秋の雨　竹下眞美子

學園だより

二四年　每日の高校音樂コンクールに萩谷納先生（渡米中）指導で合唱に出演、本選で惜くも敗れた。

二五年　機械體操に天野さん有光さん個人優勝

二五年　明大英語辯論大會に高三李さん三席となる

珠算檢定に高一から二十二名合格

昭一四附高女卒　君島（龜谷）みわ子氏、本學講師川村信一郎先生渡米留學生試驗に見事パス、明年七月渡米の豫定。

※刊復ムスタイタ祝※

社會式株業商化文

建築請負
矢崎工務店
電話中野（38）5712

學園賣店
野村文房具店

各種萬年筆
高級
販賣並に修繕專門
杉並區馬橋一ノ二七
サイトウ

ごむ靴修理は
革靴
學園出張
タナカ靴店へ